

# Fundo Imobiliário

Relatório Mensal, março 2021, FII - REC Renda Imobiliária (RECT11)

O principal objetivo do Fundo é auferir receitas através do investimento e gestão ativa em ativos imobiliários de uso comercial.

**Ao final deste relatório, encontra-se um material detalhado das áreas vagas do Fundo. Este anexo serve para dar publicidade a todos os eventuais interessados na locação dessas áreas disponíveis. O Fundo continua trabalhando em novas locações.**

## Resultado dos últimos 12 meses e desde o IPO

No acumulado dos últimos 12 meses, a distribuição de rendimentos do Fundo corresponde a 8,88%, ou o equivalente a 405% do CDI. Após dedução do imposto de renda, tributo que incide sobre rendimentos decorrentes de aplicações financeiras, o rendimento do Fundo passa a equivaler a 476% do CDI líquido do tributo.

O Fundo distribuiu entre abril de 2019 (primeiro mês após o encerramento de sua oferta inicial) e março de 2021 um montante acumulado de 18,0% (versus um CDI acumulado, líquido de tributo, de 5,9%).

## Resultado do mês

Em 15 de abril de 2021, referente ao resultado do mês de março, o Fundo distribuirá o montante de R\$4.408.556. Este mês, os cotistas anteriores à 6ª emissão de cotas receberão o rendimento por cota, equivalente a R\$ 0,6000 (rendimento para o mês cheio) e os cotistas que exerceram o direito de preferência receberão R\$ 0,3130 por nova cota (rendimento entre o dia 16 de março até o dia 31 de março). O resultado do mês foi impactado negativamente: (i) pelo término do contrato atípico com a Telefonica Brasil S/A, (ii) pelo caixa captado na 6ª emissão, que ficou aplicado em CDI durante o mês e (iii) pela elevada variação

<sup>1</sup> É importante destacar que a rentabilidade alvo não representa e nem deve ser considerada como promessa ou garantia de rentabilidade ou isenção de risco para os cotistas.

<sup>2</sup> Área bruta locável total do portfólio de imóveis, pertencente ao fundo. Data base: fechamento do mês em questão. Fonte: administrador do fundo.

<sup>3</sup> Valor contábil dos imóveis, em reais por metro quadrado. Data base: fechamento do mês em questão. Fonte: administrador do fundo.



Acesse nossa página e inscreva-se para receber atualizações  
[rec-gestao.com](http://rec-gestao.com)

## Administrador

BRL Trust DTVM S/A

## Consultor de Investimento

REC Gestão de Recursos S.A.

## Rentabilidade Alvo<sup>1</sup>

CDI

Patrimônio Líquido	Valor de Mercado
R\$ 768.360.581	R\$ 711.603.189,00
R\$ 93,94	R\$ 87,00

ABL Total <sup>2</sup>	Valor Contábil <sup>3</sup>
88.270m <sup>2</sup>	R\$ 9.466/m <sup>2</sup>

## Taxas

Administração <sup>4</sup>	0,17% aa
Consultoria	1,00% aa/ PL
Performance	Não há

## Outras informações

Prazo	Indeterminado
Condomínio	Fechado
Público-alvo	Investidores em geral
Número de Cotas	8.179.347
Número de cotistas	68.223
Código B3	RECT11
CNPJ	32.274.163/0001-59

<sup>4</sup> Base de cálculo da taxa de administração: i) patrimônio líquido; ou ii) valor de mercado, calculado com base na média diária da cotação de fechamento no mês anterior ao do pagamento da taxa, caso o Fundo tenha integrado ou passado a integrar índices de mercado, cuja metodologia preveja critérios que considerem a liquidez das cotas e o volume. Observado o valor mínimo mensal de R\$ 15.000.

do IPCA no período (0,86%), que incide sobre os passivos do Fundo atrelados a este indexador. O Fundo está em fase final de estruturação dos CRIs a serem adquiridos com os recursos captados na 6ª emissão de cotas.

#### **Resultado acumulado**

O resultado caixa acumulado do Fundo neste semestre e que ainda não foi distribuído equivale a R\$ 0,2446/cota.

#### **Redução do passivo do Fundo**

Neste mês de março/2021 iniciou-se a redução do passivo do Fundo, que era de R\$ 248,5 milhões em 28/02/2021 e caiu para R\$ 205,5 milhões em 31/03/2021. Em Junho/2021 haverá uma nova redução de passivos no valor aproximado de R\$ 12 milhões, referente à aquisição à prazo de andares no Edifício Canopus. Com a recente conclusão da 6ª emissão de cotas, o Fundo irá continuar esse processo de redução de passivos e/ou adquirir CRIs com o intuito de neutralizar (hedge) a exposição financeira do Fundo, conforme fato relevante da 6ª emissão de cotas. Na página 3 deste relatório apresentamos maiores detalhes sobre a composição atual do passivo do Fundo, na data-base 31/03/2021.

#### **Locação Habibs**

Em 10 de março, o Fundo assinou com o Grupo Genius Brasil Produção e Comercialização de Alimentos S.A., responsável pelas redes Habib's e Ragazzo, contrato de locação de 2 (dois) andares no Edifício Canopus Corporate, em Alphaville/SP, pelo prazo de 08 (oito) anos. O espaço alugado possui 2.274,44m<sup>2</sup> de área BOMA e será a nova sede do Grupo Habibs.

#### **Locação – Barra da Tijuca**

A partir do dia 05 de março, estão vigentes os novos contratos de locação no Ed. Barra da Tijuca, cujas áreas estão descritas a seguir:

1. Telefônica Brasil S/A, com área locada de 4.331,91 m<sup>2</sup>, com quinze anos de contrato;
2. Telefônica Brasil S/A, com área locada de 3.498,64 m<sup>2</sup>, com cinco anos de contrato; e
3. Sotreq S/A, com área locada de 3.477,82 m<sup>2</sup>, com cinco anos de contrato.

Somando os três contratos e acrescentando a renda mínima garantida pela BR Properties, o aluguel mensal do Ed. Barra da Tijuca será de R\$ 1.388.543,51.

#### **Eventos subsequentes**

##### **Encerramento da 6ª emissão de cotas**

Conforme comunicado ao mercado publicado no dia 1º de abril, foi encerrada a 6ª Emissão de novas cotas do Fundo, objeto de oferta pública com esforços restritos, nos termos da ICVM 476. O montante total captado foi de R\$ 102.467.585,00.

**Resultado Mensal** (março 2021)

**Distribuição sobre cota R\$100**

(% a.m.)

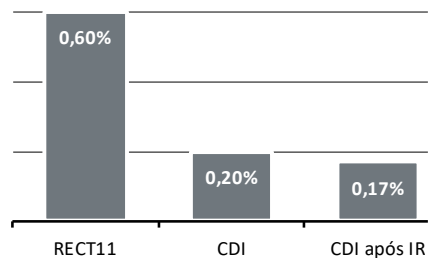

**Em % CDI**

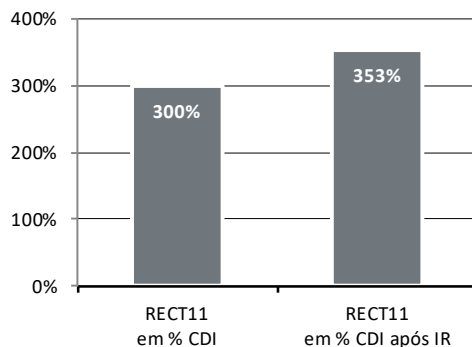

**Distribuição Acumulada** (desde o IPO – 25/abril/2019 até 31/março/2021)

(sobre a cota R\$100)

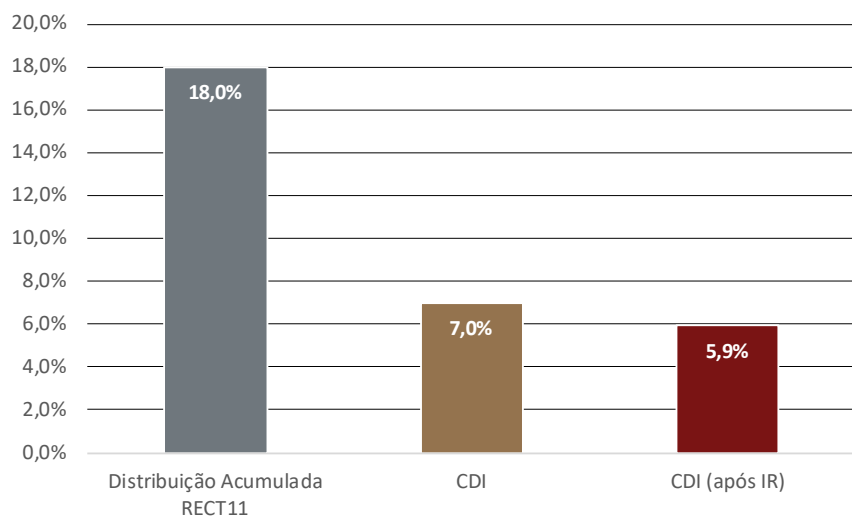

<sup>5</sup>Fonte: Administrador do Fundo

**Alocação dos Ativos<sup>5</sup>**

Ao final do mês de março de 2021, os ativos detidos pelo Fundo encontram-se alocados da seguinte forma:

- Imóveis: R\$ 835.564.047
- Renda Fixa (liquidez diária): R\$ 128.140.558
- Outros ativos : R\$ 10.121.630

Total do ativo: R\$ 973.826.235

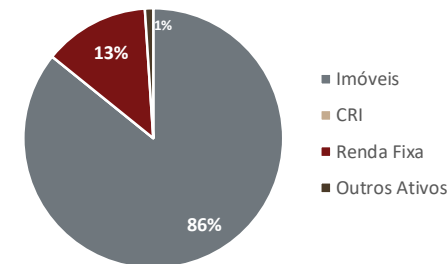

**Passivos do Fundo**

Ao final do mês de março de 2021, os passivos do Fundo encontram-se divididos da seguinte forma:

- Obrigações por aquisições de imóveis: R\$ 24.126.054 – Taxa ponderada: CDI
  - Canopus – R\$ 24.126.054,01 – CDI – Vencimento: Junho/22
- Obrigações por aquisições de imóveis: R\$ 174.376.048 – Taxa ponderada: IPCA + 7,41% a.a.
  - CRI Barra 1 - R\$ 75.815.339,54 – IPCA+8,25% a.a. - Vencimento: Julho/34
  - CRI Barra 2 - R\$ 34.470.833,77 – IPCA+7,75% a.a. - Vencimento: Julho/34
  - CRI Evolution - R\$ 64.089.874,75 – IPCA+6,25% a.a. - Vencimento: Dezembro/34

- Outros passivos: R\$ 6.963.552

Total do passivo: R\$ 205.465.654

**Distribuição mensal do fundo**

(% a.m sobre a cota R\$100 - IPO em 24 de abril de 2019)

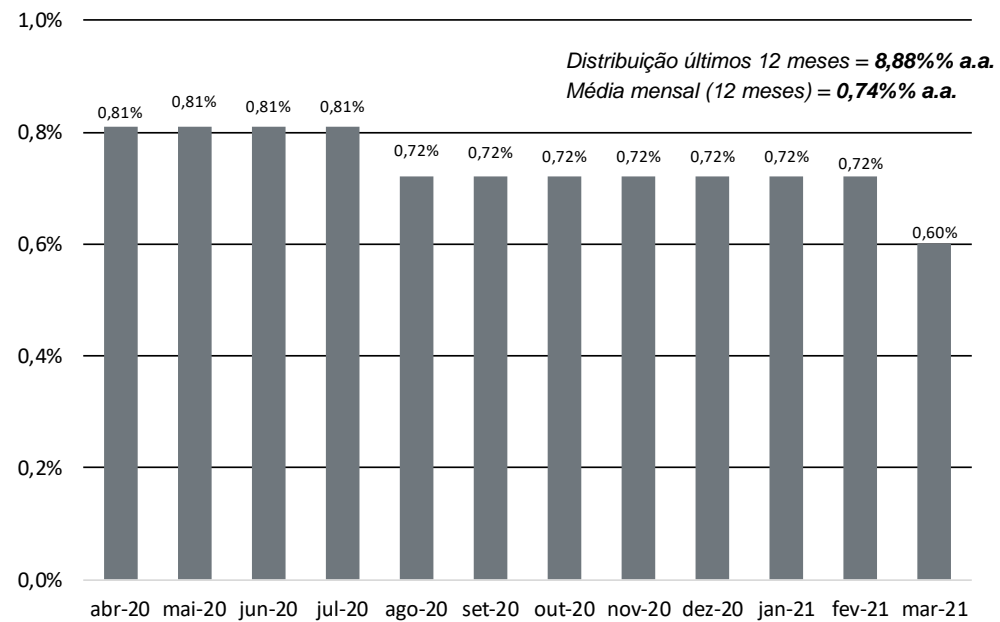

**Patrimônio Líquido<sup>6</sup>**

O patrimônio líquido do Fundo fechou o mês de março de 2021 em R\$ 768.360.581,24 (Em R\$ - milhões)

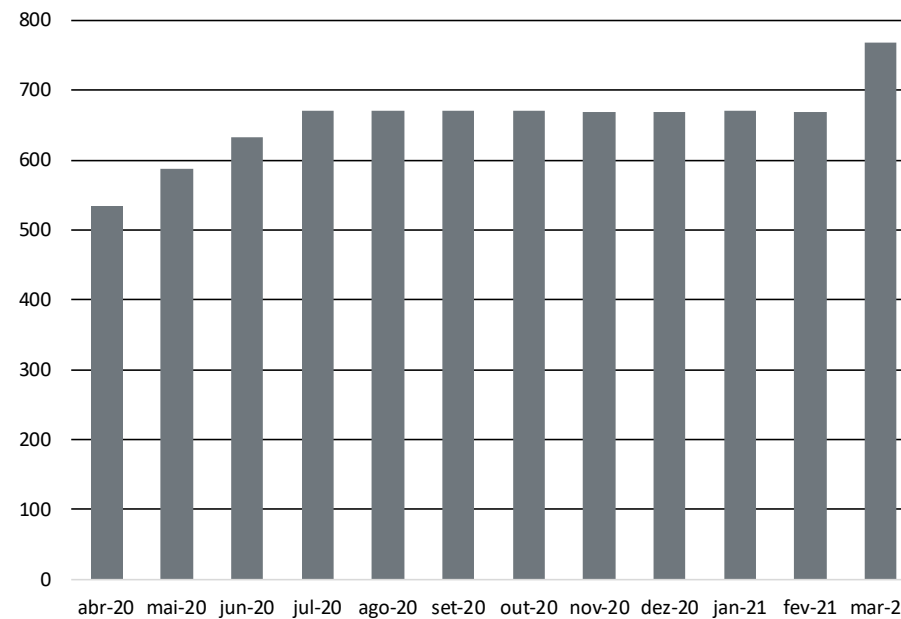

<sup>6</sup> Fonte: Administrador do Fundo

**Portfólio do Fundo***Imóveis (por aquisição)*

<b>Ativo</b>	<b>Localização</b>	<b>Estado</b>	<b>Classe<sup>8</sup></b>	<b>ABL própria (m<sup>2</sup>)</b>	<b>Taxa de Ocupação<sup>9</sup></b>	<b>R\$/m<sup>2</sup> Aquisição</b>	<b>Cap Rate Aquisição</b>	<b>Locatário</b>	<b>Término do Contrato</b>
Ed. Barra da Tijuca	Rio de Janeiro	RJ	AA	23.210	49%	R\$ 11.404	13,45%	Telefônica Brasil (Vivo), Sotreq	2026, 2036
Evolution Corporate	Alphaville	SP	AAA	14.929	100%	R\$ 10.300	8,00%	Elo Participações	2024
Edifício Canopus	Alphaville	SP	A	11.426	45%	R\$ 5.208	9,17%	Boa Vista Serviços	2026
Parque Cidade	Brasília	DF	AAA	5.294	14%	R\$ 12.717	9,17%	Prevent Senior	2030
Parque Ana Costa	Santos	SP	AA	8.663	75%	R\$ 7.000	9,80%	Modec, Hellmann, DB Schenker, Hapag Lloyd, CPFL, Caixa Econômica Federal	2023, 2024, 2025, 2026, 2028
Complexo Madeira	Alphaville	SP	A	4.403	100%	R\$ 10.037	12,62%	TCS (Tata Consultancy Services)	2029
Edifício Canopus	Alphaville	SP	A	7.261	86%	R\$ 7.086	9,05%	Jari Celulose, Clientis, AGP, Corplex, Dock, Habibs	2022, 2023, 2029
Corporate Emiliano	Curitiba	PR	A	5.935	66%	R\$ 8.023	9,13%	Optum	2025
Edifício Canopus	Alphaville	SP	A	4.149	100%	R\$ 6.661	9,78%	Honeywell, PTLS Serviços de tecnologia	2023, 2024
Edifício Agaxtur	São Paulo	SP	A	1.963	100%	R\$ 13.757	8,44%	Agaxtur Viagens	2025
Edifício Canopus	Alphaville	SP	A	1.037	0%	R\$ 5.056	0,00%	-	-
<b>Total</b>				<b>88.270</b>	<b>67,2%</b>	<b>R\$ 9.166</b>			

<sup>7</sup> Fonte: Buildings

<sup>8</sup> A taxa de ocupação considera como ocupada: (i) a área vaga de 1.555,92m<sup>2</sup> (um andar e meio) no Edifício Canopus, em função da garantia de renda vigente nesse espaço e (ii) as áreas que estão em aviso prévio, conforme divulgado pelo fundo nos relatórios.

**Participação por Imóvel**

(% Área Bruta Locável)

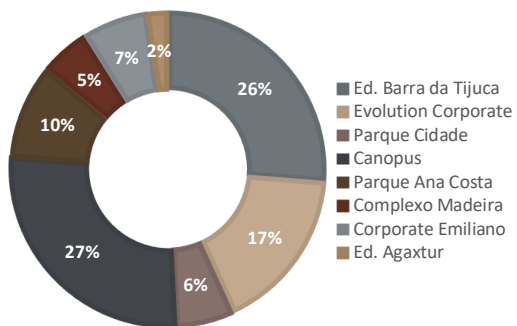

**Classificação dos Imóveis<sup>9</sup>**

(% Área Bruta Locável)

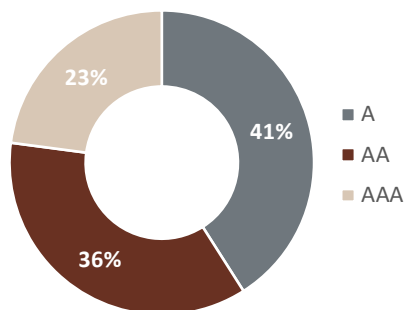

**Taxa de Ocupação**

(Imóveis)<sup>10</sup>

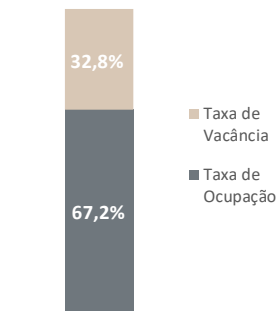

**Receita (Imóveis)**

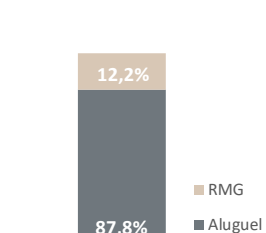

**Índice de Reajuste dos Contratos**

(% da receita de imóveis)

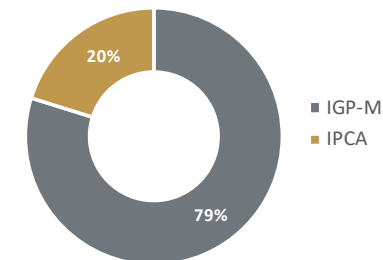

Receita de aluguel = R\$ 4.420.385  
Renda mínima garantida = R\$ 615.024

**Localização Geográfica do Portfólio**

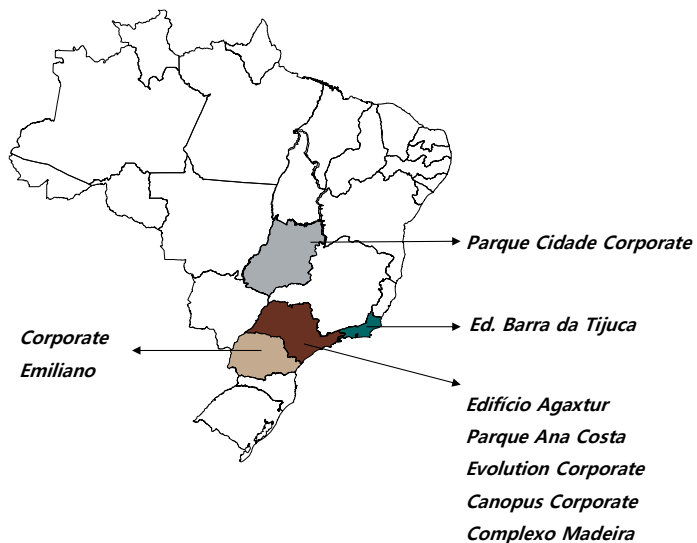

**Evolução do Portfólio do Fundo (em m<sup>2</sup>)**

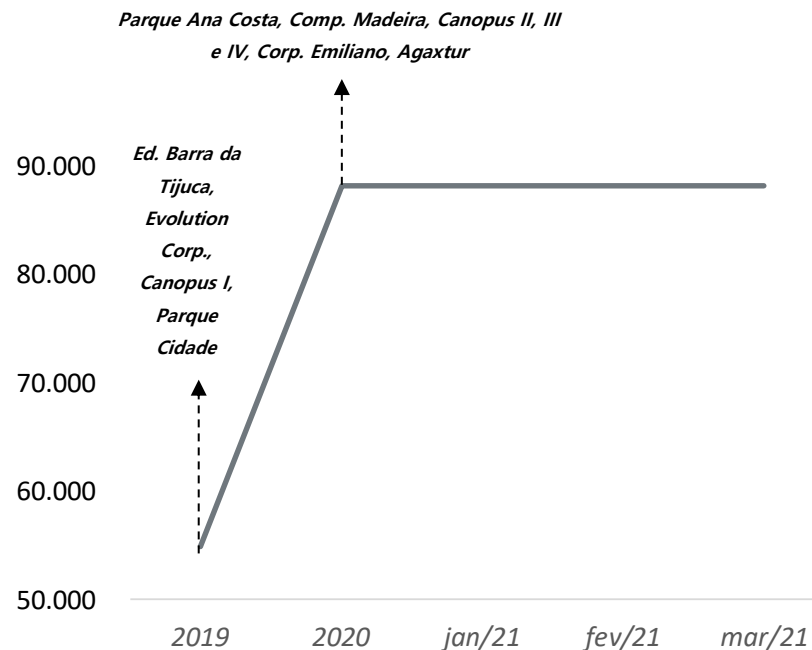

<sup>9</sup> Fonte: buildings

<sup>10</sup> A taxa de ocupação considera como ocupada: (i) a área vaga de 1.555,92m<sup>2</sup> (um andar e meio) no Edifício Canopus, em função da garantia de renda vigente nesse espaço e (ii) as áreas que estão em aviso prévio, conforme divulgado pelo fundo nos relatórios.

## Edifício Agaxtur

<b>Endereço</b>	Avenida Europa, nº 884, Jardim América, São Paulo - SP
<b>Classe do ativo</b>	A
<b>Data de entrega</b>	1986
<b>Valor total da aquisição</b>	R\$27.000.000
<b>Área locável total adquirida</b>	1.962,60m²
<b>Unidades adquiridas</b>	100% do ativo
<b>Cap Rate de aquisição</b>	8,44%
<b>Locatários</b>	Agaxtur Viagens
<b>Forma de Pagamento</b>	À título de sinal, foi pago à vista o valor de R\$ 15.800.000,00, e o saldo remanescente foi pago em novembro/2021
<b>Contrato(s)</b>	Agaxtur - Atípico com vencimento em set/2025

## Edifício Corporate Emiliano

<b>Endereço</b>	Rua Emiliano Pernetta, 480 - Condomínio Centro Século XXI, Centro, Curitiba - PR
<b>Classe do ativo</b>	A
<b>Data de entrega</b>	2012
<b>Valor total da aquisição</b>	R\$ 47.616.089,66
<b>Área locável total adquirida</b>	5.934,62 m²
<b>Unidades adquiridas</b>	unidades 08, 11, 12, 22, 31 e 32 (86% do imóvel)
<b>Cap Rate de aquisição</b>	9,13% ao ano
<b>Contrato(s)</b>	Optum - Típico com vencimento em nov/2025

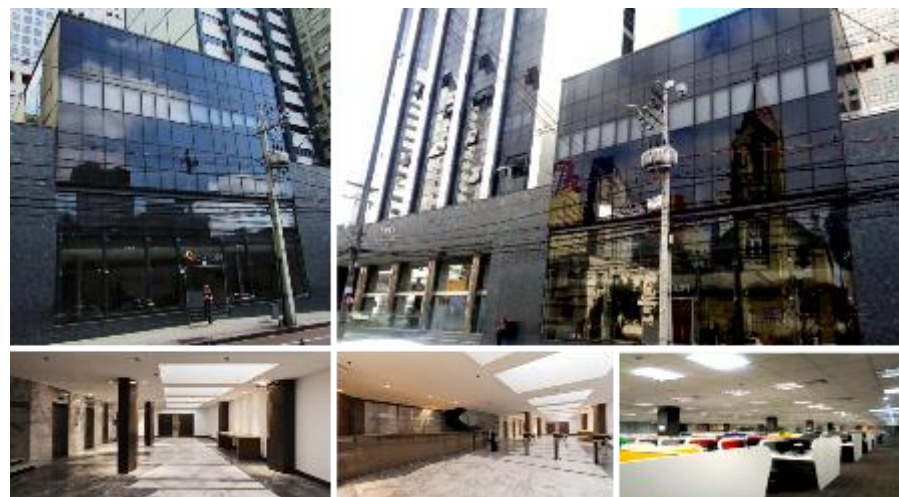

## Edifício Canopus Corporate

<b>Endereço</b>	Av. Tamboré, 267, Alphaville, Barueri - SP
<b>Classe do ativo</b>	A
<b>Data de entrega</b>	2012
<b>Valor total da aquisição</b>	R\$143.838.559
<b>Área locável total adquirida</b>	23.873
<b>Unidades adquiridas</b>	Torre Sul: 6° ao 17°, 20° e 23° andares Torre Norte: 8°, 10°, 16°, 17°, 18°, 19°, 20° e 23°
<b>Cap Rate das Aquisições</b>	9,24%
<b>Locatários</b>	Boa Vista S.A, Jari Celulose, Clientis, AGP, Corplex, Dock, Honeywell, PTLs, Habibs
<b>Contrato(s)</b>	Típicos com vigências de 2022 até 2029



<b>Valor Total da Aquisição</b>	<b>Aquisição #1</b> R\$59.507.559
<b>Área Locável Total Adquirida</b>	11.426
<b>Forma de Pagamento</b>	10% de sinal pago dezembro de 2019 e saldo devedor completamente quitado em janeiro /2021  Em janeiro/21 o Fundo pagou antecipadamente o saldo devedor da compra à prazo, com um desconto de 9,17% sobre o saldo em aberto. Com isso, a garantia de renda anteriormente prevista foi cancelada
<b>Valor Total da Aquisição</b>	<b>Aquisição #2</b> R\$51.450.000
<b>Área Locável Total Adquirida</b>	7.261
<b>Forma de Pagamento</b>	Pago à vista  O vendedor garante ao fundo até março/22, uma renda mensal de R\$ 25.000 pela área vaga, equivalente a 518,64 m <sup>2</sup>
<b>Valor Total da Aquisição</b>	<b>Aquisição #3</b> R\$27.637.000
<b>Área Locável Total Adquirida</b>	4.149
<b>Forma de Pagamento</b>	À título de sinal, foi pago à vista R\$3.896.500. O saldo devedor será quitado da seguinte forma: R\$11.870.250 em junho/21; e o restante em 04 parcelas trimestrais de R\$2.967.562,50, atualizados pela variação do CDI.  O vendedor garante ao fundo até junho/22, uma renda mensal de R\$ 55.553 pela área vaga, equivalente a 1.037,28m <sup>2</sup>
<b>Valor Total da Aquisição</b>	<b>Aquisição #4</b> R\$ 5.244.000
<b>Área Locável Total Adquirida</b>	1.037
<b>Forma de Pagamento</b>	Pago à vista



## CRI Cidade Matarazzo

<b>Data da Aquisição</b>	30/04/2020
<b>Valor Total da Aquisição</b>	R\$37.400.000
<b>Lastro do CRI</b>	Debênture Imobiliária BM Empreendimentos e Participações SPE S.A.
<b>Remuneração do CRI</b>	8% a.a.
<b>LTV da Operação</b>	70%
<b>Estrutura de pagamento</b>	Juros e Amortização em única parcela no vencimento
<b>Prazo</b>	24 meses
<b>Data de Vencimento:</b>	Abril/2022
<b>Garantia da Operação</b>	Alienação Fiduciária dos andares 4º, 5º e 6º do Edifício Rio Claro Offices
<b>Endereço do imóvel em garantia</b>	Alameda Rio Claro, 20, 28 e 190, Bela Vista, São Paulo - SP
<b>Área locável total</b>	2.426,79 m²
<b>Observação</b>	CRI vendido em 25 de fevereiro de 2021, mas a opção de compra permanece.



### Opção de Compra

O Fundo celebrou com a BM Empreendimentos, o "Instrumento Particular de Outorga de Opção de Compra e Venda de Bens Imóveis e Outras Avenças", por meio do qual a BM Empreendimentos outorgou ao Fundo e este por sua vez outorgou à BM Empreendimentos, de forma exclusiva, a opção de comprar e a opção de vender, respectivamente, a partir da emissão do auto de conclusão das obras do Empreendimento Imobiliário ("Habite-se"), a integralidade dos Imóveis (4º, 5º e 6º andares do Edifício Rio Claro Offices). O preço de exercício da opção de compra e venda foi definido no valor fixo não corrigido de R\$ 53.389.380 (equivalente a R\$22.000/m²) e seu prazo para exercício é de até 30 (trinta) dias a partir da efetiva averbação do "Habite-se" na matrícula dos Imóveis.

Se a partir de 30/04/2020 até o decurso do prazo para exercício das opções a BM Empreendimentos receber uma proposta firme de aquisição dos Imóveis, igual ou superior a R\$ 25.000/m², o Fundo terá duas possibilidades:

- Não exercer a opção de compra e, com isso, receber um prêmio equivalente a 50% da diferença entre o valor da opção (R\$ 22.000/m²) e o valor da proposta firme de aquisição, liberando a BM Empreendimentos para vender os Imóveis aos terceiros; ou
- Exercer a opção de compra e, com isso, pagar para a BM Empreendimentos um valor adicional equivalente a 50% da diferença entre o valor da opção e o valor da proposta firme de aquisição.

## Edifício Complexo Madeira

<b>Endereço</b>	Alameda Madeira, 328, Alphaville, Barueri - SP
<b>Classe do ativo</b>	A
<b>Data de entrega</b>	2015
<b>Valor Total da Aquisição</b>	R\$ 44.188.000
<b>Área locável total adquirida</b>	4.403 m <sup>2</sup>
<b>Unidades adquiridas</b>	12 <sup>a</sup> , 13 <sup>a</sup> , 14 <sup>a</sup> , 25 <sup>a</sup> e 26 <sup>a</sup> andares
<b>Cap Rate Aquisição</b>	12,62% ao ano
<b>Locatário(s)</b>	TCS (Tata Consultancy Services)
<b>Contrato</b>	Parte típico e parte atípico (benfeitorias) com vigência até 2029



## CRI – Edifício Morumbi Plaza

<b>Data da Aquisição</b>	20 de fevereiro de 2020
<b>Valor Total da Aquisição</b>	R\$54.500.000
<b>Lastro do CRI</b>	créditos imobiliários decorrentes das debêntures emitidas pela Li Investimentos Imobiliários S.A.
<b>Remuneração do CRI</b>	CDI + 5% a.a.
<b>LTV da Operação</b>	70%
<b>Estrutura de pagamento</b>	Juros mensais e Amortização em única parcela no vencimento
<b>Prazo</b>	12 meses
<b>Data de Vencimento:</b>	Fevereiro/2021
<b>Garantia da Operação</b>	AF das ações da Emissora das Debêntures; AF de 07 andares do Edifício Morumbi Plaza
<b>Endereço do imóvel em garantia</b>	Avenida Dr. Chucri Zaidan, 150, São Paulo – SP
<b>Área locável total</b>	9.695 m <sup>2</sup>
<b>Observação</b>	CRI vendido em 29 de dezembro de 2020



## Edifício Parque Ana Costa

<b>Endereço</b>	Avenida Ana Costa, 433 - Santos/SP
<b>Classe do ativo</b>	AA
<b>Data de entrega</b>	2013
<b>Valor total da aquisição</b>	R\$60.644.080
<b>Área locável total adquirida</b>	8663,44 m²
<b>Unidades adquiridas</b>	41-42, 51-56, 61-66, 81-83, 85-86, 111-112, 122, 132, 141-142, 151-152, 161-162, 171, 172
<b>Cap Rate de aquisição</b>	9,80% ao ano
<b>Locatários</b>	Modec, Hellmann, DB Schenker, Hapag Lloyd, CPFL, Caixa Econômica Federal
<b>Contrato(s)</b>	Típicos até 2023, 2024, 2025, 2026 e 2028

## Edifício Parque Cidade Corporate - Torre B

<b>Endereço</b>	SHCS Q.6 - BL A - Asa Sul - Brasília/ DF
<b>Classe do ativo</b>	AAA
<b>Data de entrega</b>	2009
<b>Valor total da aquisição</b>	R\$67.321.311
<b>Área locável total adquirida</b>	5.294 m²
<b>Unidades adquiridas</b>	7º, 8º e 12º andares
<b>Cap Rate de aquisição</b>	9,17% ao ano
<b>Locatários</b>	Prevent Senior
<b>Forma de Pagamento</b>	10% de sinal pago dezembro de 2019 e saldo devedor completamente quitado em janeiro /2021
<b>Contrato(s)</b>	Prevent Senior- típico até fevereiro de 2030
<b>Garantia de Renda</b>	Em janeiro/21 o Fundo pagou antecipadamente o saldo devedor da compra à prazo, com um desconto de 9,17% sobre o saldo em aberto. Com isso, a garantia de renda anteriormente prevista foi cancelada



## Edifício Evolution Corporate

<b>Endereço</b>	Alameda Xingu 512, Alphaville, Barueri – SP
<b>Classe do ativo</b>	AAA
<b>Data de entrega</b>	2014
<b>Valor Total da Aquisição</b>	R\$ 153.770.142
<b>Área locável total adquirida</b>	14.929 m <sup>2</sup>
<b>Unidades adquiridas</b>	1º ao 8º andares e unidades 1103-1104
<b>Cap Rate Aquisição</b>	8,00% ao ano
<b>Locatário(s)</b>	Elo Participações Ltda.
<b>Contrato</b>	Típico com vencimento em novembro de 2024

## Edifício Barra da Tijuca

<b>Endereço</b>	Avenida Ayrton Senna, 2200, Barra da Tijuca, Rio de Janeiro - RJ
<b>Classe do ativo</b>	AA
<b>Data de entrega</b>	2006
<b>Valor total da aquisição</b>	R\$264.685.539
<b>Área locável total adquirida</b>	23.209,70 m <sup>2</sup>
<b>Unidades adquiridas</b>	2 blocos com 3 andares (100% do ativo)
<b>Cap Rate de aquisição</b>	13,45% ao ano
<b>Locatários</b>	Telefônica Brasil S.A. (Vivo), Sotreq
<b>Forma de Pagamento</b>	
<b>Contrato(s)</b>	Típicos até março de 2026 e março de 2036
<b>Garantia de Renda</b>	A partir de 05 de março de 2021, a BRPR garante ao Fundo, por 30 meses, uma renda equivalente a 60% da área locável a R\$99,81/m <sup>2</sup> ao mês corrigido por IGP-M



**DRE Gerencial**

Distribuição de rendimentos: o Fundo deverá distribuir a seus cotistas, no mínimo, 95% dos resultados auferidos, apurados de acordo com o regime de caixa, com base em balanço semestral encerrado em 30 de junho e 31 de dezembro de cada ano.

Vale o esclarecimento do conceito de:

**Regime de competência:** as despesas e receitas são registradas quando elas ocorrem (data do fato gerador), não importando quando ocorrerá o pagamento ou recebimento. Em uma locação de imóvel, considera-se a totalidade das receitas advindas de aluguel – recebidas ou não – e outras receitas oriundas do imóvel. Considera também o ajuste a valor de

mercado, despesas financeiras em uma eventual alavancagem e eventual apropriação do ganho/ perda de capital de um imóvel vendido.

**Regime de caixa:** considera as receitas e despesas apenas quando ocorre a transação financeira (entrada ou saída de caixa).

**Reserva.** O resultado acumulado do Fundo no regime caixa neste semestre e que ainda não foi distribuído equivale a **R\$ 0,2446 por cota.**

**DRE Gerencial<sup>11 12</sup>**

	abr-20	mai-20	jun-20	jul-20	ago-20	set-20	out-20	nov-20	dez-20	jan-21	fev-21	mar-21	Acumulado 12M
Receitas de aluguel	6.550.575	6.376.790	7.179.237	7.848.061	7.565.836	8.613.729	8.186.347	8.804.873	7.066.659	7.962.309	7.755.396	5.051.995	88.961.808
Despesas financeiras com propriedades	-1.969.951	-1.107.212	-1.331.444	-2.496.454	-2.374.232	-3.322.767	-3.676.875	-4.068.440	-3.614.429	-4.184.194	-3.248.655	-2.958.770	-34.353.423
Despesas operacionais com propriedades	-83.674	-120.871	-97.342	-100.230	-81.492	-88.297	-100.000	-168.917	-23.399	-357.417	-166.280	-289.255	-1.677.174
Ajuste a valor justo com propriedade	0	0	0	0	0	0	0	0	1.197.538	0	0	0	1.197.538
<b>Resultado de Propriedades</b>	<b>4.496.950</b>	<b>5.148.707</b>	<b>5.750.451</b>	<b>5.251.377</b>	<b>5.110.112</b>	<b>5.202.665</b>	<b>4.409.473</b>	<b>4.567.516</b>	<b>4.626.369</b>	<b>3.420.697</b>	<b>4.340.461</b>	<b>1.803.971</b>	<b>54.128.749</b>
Receitas - Outros Ativos	389.392	647.528	708.996	733.041	633.812	575.100	593.090	411.502	750.849	3.658.689	131.952	78.015	9.311.966
Despesas Operacionais	-559.506	-613.817	-708.015	-785.358	-753.062	-720.321	-699.217	-671.136	-712.818	-717.824	-618.490	-882.924	-8.442.487
<b>Lucro líquido - regime competência</b>	<b>4.326.837</b>	<b>5.182.418</b>	<b>5.751.432</b>	<b>5.199.060</b>	<b>4.990.861</b>	<b>5.057.444</b>	<b>4.303.347</b>	<b>4.307.881</b>	<b>4.664.401</b>	<b>6.361.563</b>	<b>3.853.923</b>	<b>999.062</b>	<b>54.998.228</b>
<b>Lucro líquido - regime caixa</b>	<b>4.325.266</b>	<b>3.930.461</b>	<b>4.679.988</b>	<b>4.816.137</b>	<b>5.910.187</b>	<b>5.072.217</b>	<b>5.016.800</b>	<b>4.993.037</b>	<b>5.738.009</b>	<b>8.394.928</b>	<b>7.057.130</b>	<b>999.445</b>	<b>60.933.605</b>
<b>Valor distribuído</b>	<b>4.401.209</b>	<b>4.568.842</b>	<b>5.124.264</b>	<b>5.503.149</b>	<b>5.021.169</b>	<b>5.021.169</b>	<b>5.021.169</b>	<b>5.021.169</b>	<b>5.021.169</b>	<b>5.021.169</b>	<b>5.021.169</b>	<b>4.408.556</b>	<b>59.154.203</b>
<i>Valor distribuído por cota</i>	<i>0,8100</i>	<i>0,8100</i>	<i>0,8100</i>	<i>0,8100</i>	<i>0,7200</i>	<i>0,7200</i>	<i>0,7200</i>	<i>0,7200</i>	<i>0,7200</i>	<i>0,7200</i>	<i>0,7200</i>	<i>0,6000</i>	<i>8,8800</i>

<sup>11</sup> Fonte: Administrador do Fundo.

<sup>12</sup> Para avaliação da performance de fundos de investimento, é recomendável uma análise de, no mínimo, 12 (doze) meses.

**Liquidez e rentabilidade na B3**

A negociação das cotas do Fundo foi iniciada em 29 de abril de 2019, com o preço de abertura correspondendo a R\$ 100,00. No encerramento deste mês de março, a cota fechou em **R\$ 87,00**.

Outras informações <sup>13</sup> :		março de 2021
Volume negociado no mês (em R\$)		58.504.987
Média diária (em R\$)		2.543.695
Quantidade de cotas negociadas no mês		672.439
Valor da cota no fechamento (em R\$)		87,00
Valor médio de negociação por cota (em R\$)		87,00
Faixa de negociação (R\$ por cota)	Mínimo	85,30
	Máximo	91,20

**Evolução da quantidade de Investidores no Fundo**

O Fundo encerrou o mês de março com um total de 63.959 investidores.

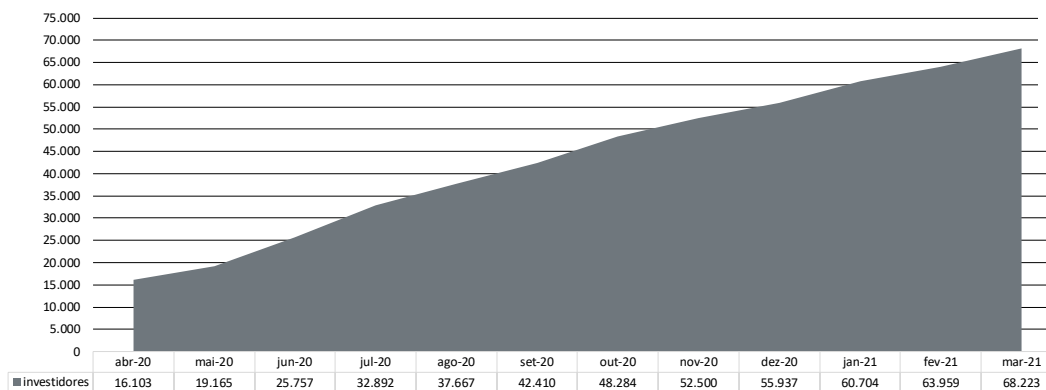

**Média de negociação diária**

(B3 – em R\$ mil)

**Valor da cota no fechamento**

(B3 – em R\$)

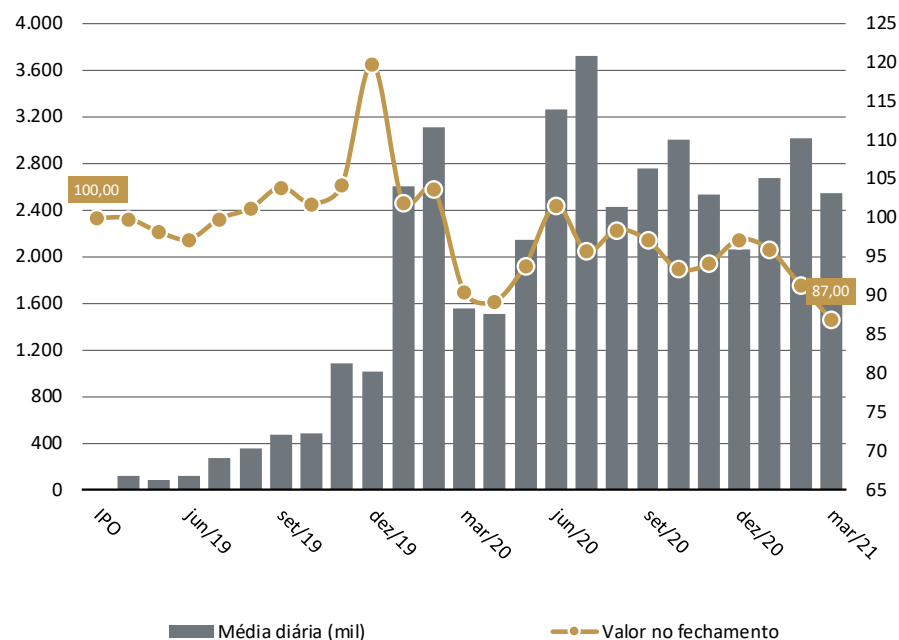

**IFIX – Índice de Fundos de Investimentos Imobiliários**

O objetivo do IFIX é ser o indicador do desempenho médio das cotações dos fundos imobiliários negociados nos mercados de bolsa e de balcão organizado da B3. É um índice de retorno total (contempla os dividendos distribuídos e a variação das cotações).

O fundo RECT11 faz parte do IFIX, o mais relevante índice de acompanhamento do mercado de Fundos Imobiliários no Brasil, representado com um peso de 0,908%.

<sup>13</sup> Fonte: B3.

### REC Gestão de Recursos S.A.

Fundada em 2015, a REC Gestão de Recursos S.A. é uma gestora de recursos e Consultora de Investimentos autorizada pela CVM com foco de atuação no segmento imobiliário. Os diretores e membros do Comitê de Investimento da REC – Moise Politi, Frederico Porto, Max Fujii e Marcos Ayala - possuem comprovada experiência nos segmentos de atuação:

- **Moise Politi** – Head de Fundos Imobiliários. Com 40 anos de experiência, Moise é engenheiro civil pela Mauá e gestor autorizado pela CVM. Foi sócio fundador da BFRE, empresa pioneira no segmento financeiro-imobiliário no Brasil e trabalhou em diversas instituições financeiras (Chase Manhattan Bank, BTG Pactual, Banco Pan e Ourinvest). Participou da criação do primeiro fundo imobiliário do Brasil (FII Pátio Higienópolis) e foi responsável pela estruturação de mais de 50 fundos imobiliários, totalizando mais de R\$ 15 bilhões. Desde julho de 2019 é membro do Comitê de Investimento do Fundo de Investimento Imobiliário do Estado de São Paulo.
- **Frederico Porto** – Fundos Imobiliários de Dívida. Sócio-fundador da REC. Com 20 anos de experiência, é bacharel em direito pela PUC/SP; e possui mestrado (LL.M) pela University of Pennsylvania Law School. Fred é advogado admitido no Brasil e nos Estados Unidos (New York State). No Brasil, foi diretor da Brazilian Securities (BS) e Brazilian Mortgages (BM). Na BS, estruturou e monitorou mais de 170 CRIs (R\$ 1,2 bi); e na BM foi responsável pelas equipes de produto imobiliário e engenharia que originou mais de R\$ 900 milhões entre 2011 e 2015 em crédito imobiliário (financiamento e home equity). Atuou por 12 anos nos Estados Unidos, no escritório de advocacia Andrews Kurth LLP (finanças estruturadas) e na área jurídica/tesouraria da GMAC/Rescap (atual Ally Financial). Frederico ministra desde 2005 o Securitization Workshop do International Housing Finance Program/Wharton Business School da University of Pennsylvania.
- **Max Fujii** – Fundos Imobiliários de Dívida. Com 20 anos de experiência, Max é formado em administração pela EAESP-FGV. Trabalhou nos Bancos Itaú, Pan e Brazilian Mortgages. Atuou no Itaú em gestão de risco com ênfase em risco de crédito, desenvolvimento de políticas, processos e produtos de crédito imobiliário e avaliação de portfólios de crédito imobiliário. No Pan, atuou em precificação, e na Brazilian Mortgages, na controladoria da empresa e dos fundos imobiliários sob gestão, assim como na securitização da carteira de crédito imobiliário.
- **Marcos Ayala**, CFA – Fundos Imobiliários de Renda e Relações com Investidores da REC. Sócio-fundador da REC. Com 17 anos de experiência, Marcos é formado em administração de empresas pela EAESP-FGV e é gestor autorizado pela CVM. Possui certificação CFA e trabalhou no Morgan Stanley, Lazard, Gávea Investimentos, BFRE e Banco Pan. Participou de

operações de M&A e private equity em variados segmentos. Na Gávea, atuou em 3 fundos de private equity, com capital comprometido combinado de US\$2,2 bilhões.

Atualmente a REC atua como Consultor de Investimento no FII REC Recebíveis Imobiliários e no FII REC Renda Imobiliária, sendo também gestora dos FII REC Logística e FII REC Fundo de Fundos, com aproximadamente R\$ 2,2 bi sob gestão.

Conheça mais em: [rec-gestao.com](http://rec-gestao.com)

### Emissões realizadas

<b>Emissão</b>	<b>Data</b>	<b>Quantidade de cotas</b>	<b>Montante (R\$)</b>
1ª Emissão	Abril/2019	1.205.292	R\$ 120.529.200
2ª Emissão	Dezembro/2019	1.778.655	R\$ 177.865.500
3ª Emissão	Março/ 2020	2.449.644	R\$ 244.964.400
4ª Emissão	Junho/ 2020	1.136.364	R\$ 100.000.032
5ª Emissão	Julho/ 2020	403.891	R\$ 40.389.100
6ª Emissão	Abril/2021	1.205.501	R\$ 102.467.585

### Contatos

---

#### **BRL Trust DTVM S/A**

55 11 3133 0350

---

#### **REC Gestão de Recursos S.A.**

Contato RI:

55 11 4040 4443

[rect11@rec-gestao.com](mailto:rect11@rec-gestao.com)

[rec-gestao.com](http://rec-gestao.com)

---

Este relatório foi preparado exclusivamente para fins informativos e não deve ser interpretado como uma solicitação ou oferta para comprar ou vender quaisquer valores mobiliários ou instrumentos financeiros a eles relacionados. Os Consultores de Investimento não verificaram as informações constantes neste documento de forma independente, nem fazem qualquer representação ou garantia, expressa ou implícita, quanto à exatidão, abrangência ou confiabilidade das informações contidas neste relatório. Nenhum conteúdo deste documento é, ou deve ser considerado, uma promessa ou representação quanto ao passado ou futuro. O Administrador e os Consultores de Investimento refutam expressamente toda e qualquer responsabilidade relacionada ao ou resultante do uso deste material. Este relatório não pretende ser completo ou conter todas as informações que os cotistas do Fundo possam solicitar. Decisões de investimento não devem considerar exclusivamente as informações contidas neste material. Leia os prospectos e regulamentos dos fundos de investimento antes de investir. A rentabilidade passada não representa, de maneira alguma, garantia de rentabilidade futura e projeções não significam retornos futuros. A rentabilidade que tiver sido divulgada não é líquida de impostos, e fundos de investimento não contam com garantia do administrador, gestor, de qualquer mecanismo de seguro ou do Fundo Garantidor de Crédito– FGC. A distribuição deste relatório não está autorizada a qualquer outra pessoa além dos cotistas do Fundo e das pessoas designadas para assessorá-lo que, em conjunto com os cotistas do Fundo, concordam em manter a confidencialidade do material e comprometem-se com as limitações aqui descritas. Este(s) fundo(s) tem menos de 12 (doze) meses.



# Áreas disponíveis para locação

Para maiores informações, por favor entrar em contato: **ri@rec-gestao.com**

# Sumário - Áreas disponíveis para locação

---

- 1. Barra da Tijuca Corporate (Rio de Janeiro): Avenida Ayrton Senna 2.200, Barra da Tijuca, Rio de Janeiro**
  1. Link Google Maps: [Edifício Barra](#)
  2. Área disponível: 12.572,16 m<sup>2</sup>
- 2. Parque Cidade Corporate (Brasília): Setor Comercial Sul, Quadra 09, Lote C, Torre B, Brasília**
  1. Link Google Maps: [Parque Cidade Corporate](#)
  2. Área disponível: 4.535,21 m<sup>2</sup>
- 3. Canopus Corporate (Alphaville): Av. Tamboré, 267, Barueri, SP**
  1. Link Google Maps: [Canopus Corporate](#)
  2. Área disponível: 10.719,89 m<sup>2</sup> (Área BOMA)
- 4. Parque Ana Costa (Santos): Avenida Ana Costa, 433, Gonzaga, Santos**
  1. Link Google Maps: [Parque Ana Costa](#)
  2. Área disponível: 2.191,26 m<sup>2</sup>
- 5. Corporate Emiliano (Curitiba): Rua Emiliano Pernetá, 480, Curitiba**
  1. Link Google Maps: [Corporate Emiliano](#)
  2. Área disponível: 2.035,35 m<sup>2</sup>

Avenida Ayrton Senna  
2.200, Barra da Tijuca, RJ

# Barra da Tijuca Corporate



# Barra da Tijuca Corporate

---

Imóvel de alto padrão construtivo, classe AA, com excelente localização na Barra da Tijuca, próximo a Avenida das Américas, tendo fácil acesso para veículos e pedestres. O imóvel está na circunvizinhança de grandes centros comerciais, tais como o Barra Shopping, Praia Shopping Barra e Shopping Barra Garden, além de apresentar em seus arredores delegacia de polícia, corpo de bombeiros, clínicas públicas e particulares, postos de saúde e hospitais, com destaque para o Barra D'Or, e o aeroporto de Jacarepaguá.

O imóvel é muito acessível, podendo ser alcançado por meio de veículos, através da articulação entre a Avenida Ayrton Senna e a Linha Amarela, ou por meio de transporte público, usando o BRT Transcarioca, que passa em frente ao imóvel e, assim, facilita a conexão com o terminal de ônibus Alvorada e, por consequência, à estação Jardim Oceânico da linha 1 do metrô.

O prédio conta com a gestão profissional da CBRE, possui 788 vagas demarcadas, com proporção de 1 vaga de garagem para cada 29 m<sup>2</sup> de área locável do imóvel, lajes com tamanho a partir de 7000 m<sup>2</sup>, pé-direito de 4,50m no térreo e 2,70m nos andares, torre de transmissão anexa ao prédio para transmissão e backbone, cafeteria no térreo, sistema de ar condicionado central, segurança predial CFTV, com controle de acesso com catracas e portão de acesso, e monitoramento em sala de segurança, gerador de energia que atende 100% do imóvel e sistema completo de combate a incêndio.

# Excelente localização – Barra da Tijuca

---



# Mapa do entorno

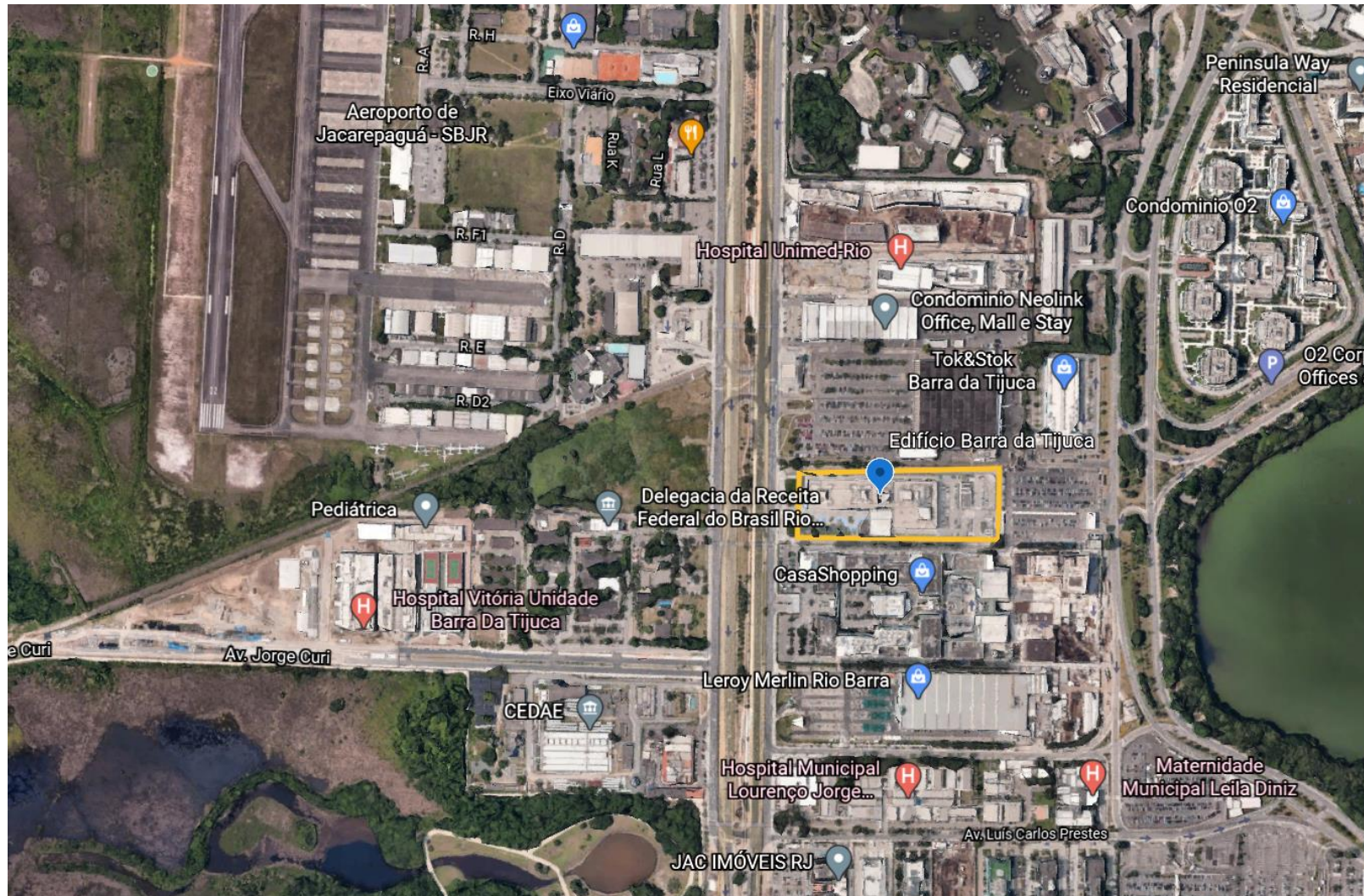

# Térreo

---

Metragem: ½ do andar = 3.483,72 m<sup>2</sup> (Locação parcial disponível)

Estado do andar: piso elevado, forro, luminárias e ar-condicionado (Open Space)

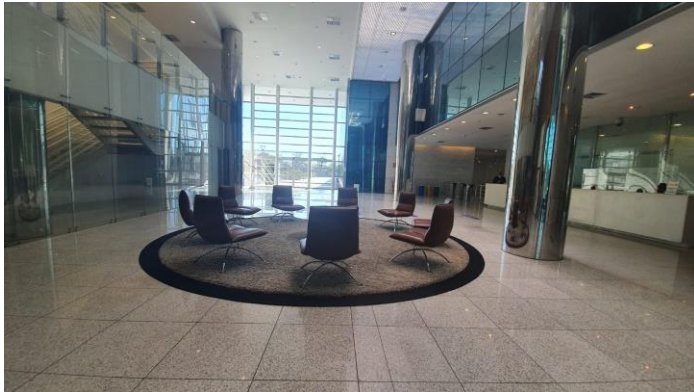

Interior do Imóvel



Interior do imóvel



Interior do imóvel

## 2º andar – Bloco 1

---

Metragem: 3.611,06 m<sup>2</sup> (Locação disponível a partir de 1.750,00 m<sup>2</sup>)

Estado do andar: Piso elevado, forro, luminárias, carpete, salas de reunião e divisórias (Open space)

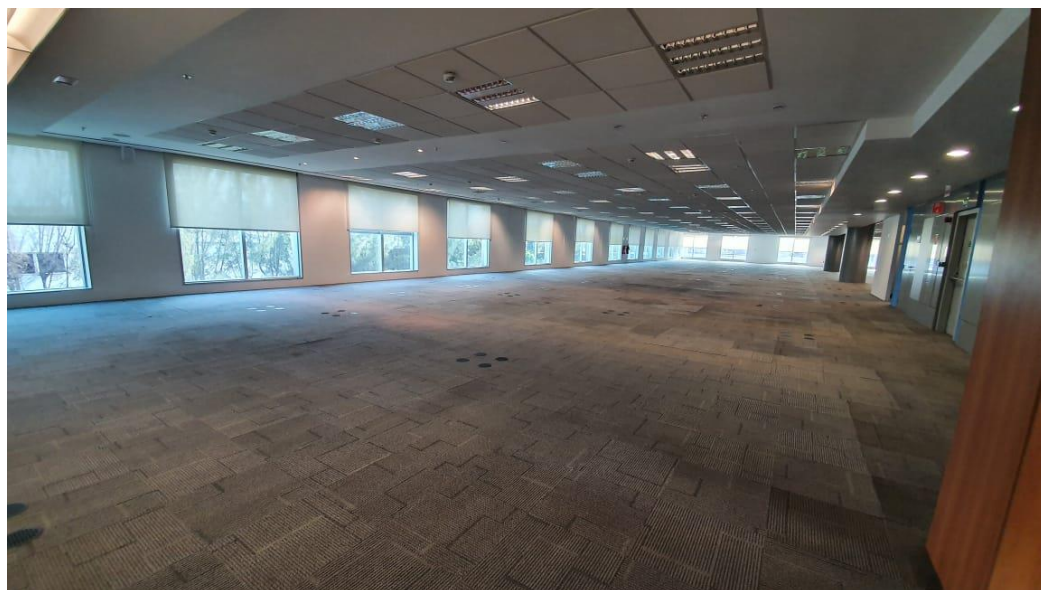

Interior do Imóvel



Interior do imóvel



## 2º andar – Bloco 2

---

Metragem: 3626,67 m<sup>2</sup> (Locação disponível a partir de 1.750,00 m<sup>2</sup>)

Estado do andar: Piso elevado, forro, luminárias, carpete, salas de reunião e divisórias (Open space)

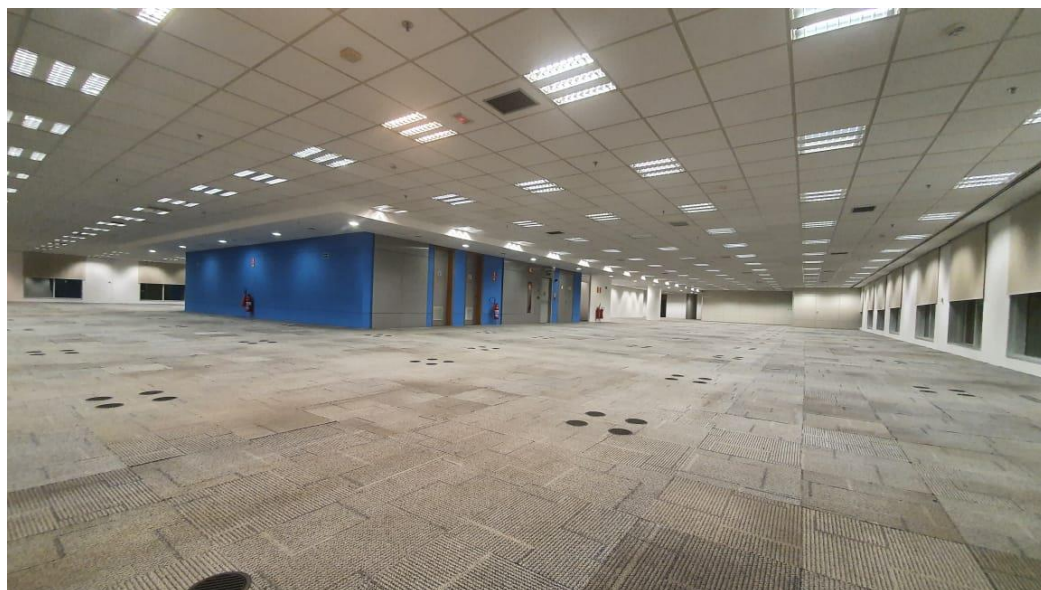

Interior do Imóvel



Interior do imóvel

Setor Comercial Sul, Quadra  
09, Lote C, Torre B, Brasília

# Parque Cidade Corporate



# Parque Cidade Corporate

---

Imóvel de elevado padrão construtivo, classe AAA, com excelente localização na Asa Sul do plano piloto de Brasília, estando próximo da região central da cidade e a aproximadamente 13km do Aeroporto Internacional de Brasília. O imóvel está próximo de localidades importantes em Brasília, tais como o Palácio do Planalto, o Congresso Nacional e a Esplanada dos Ministérios, dentre outros locais relevantes para a política brasileira.

Em suas proximidades, o imóvel conta ainda com centros comerciais, como o Pátio Brasil Shopping, o Centro Comercial Boulevard e o Shopping Conjunto Nacional Brasília, hotéis, restaurantes, agências bancárias, postos policiais, hospitais, supermercados, dentre outros.

O imóvel é muito acessível, podendo ser alcançado por meio de transporte público, estando próximo a Estação Central de Brasília, a qual abriga metrô e rodoviária, além de possuir pontos de ônibus próximos ao prédio, ou por meio de veículos privados, devido a sua localidade próxima ao centro de Brasília.

O prédio conta com a gestão profissional da JLL, possui 171 vagas de estacionamento para os andares adquiridos pelo Fundo, com proporção de uma vaga de garagem para cada 31 m<sup>2</sup> de área comprada pelo Fundo, pé-direito de 2,7m, com andar padrão de 1764,67 m<sup>2</sup>, segurança predial com circuito de TV e catracas de acesso, ar condicionado central, entrada de energia em alta tensão, com transformadores e quadros de energia individuais, sistema completo de combate a incêndio, heliponto na cobertura, gerador, sete elevadores e duas escadas de emergência pressurizadas em cada hall de elevadores com portas corta-fogo.

# Excelente localização – Asa Sul

---





# 7º Andar

---

Metragem: 1.764,67 m<sup>2</sup>

Estado do andar: piso elevado, forro, luminárias e ar-condicionado (Open Space)



Interior do imóvel



Interior do imóvel



Interior do imóvel

# 8º Andar – conjuntos 803, 804 e 805

---

Metragem: 360,15 m<sup>2</sup> (803), 180,44 m<sup>2</sup> (804) e 465,28 m<sup>2</sup> (805) = 1.005,87 m<sup>2</sup>. Possível locação individual ou da totalidade dos conjuntos.  
Estado dos andares: piso elevado, forro, luminárias e ar-condicionado (Open Space)



Interior do imóvel



Interior do imóvel



Interior do imóvel

# 12º Andar

---

Metragem: 1.764,67 m<sup>2</sup>

Estado do andar: piso elevado, forro, luminárias e ar-condicionado (Open Space)



Interior do imóvel



Interior do imóvel

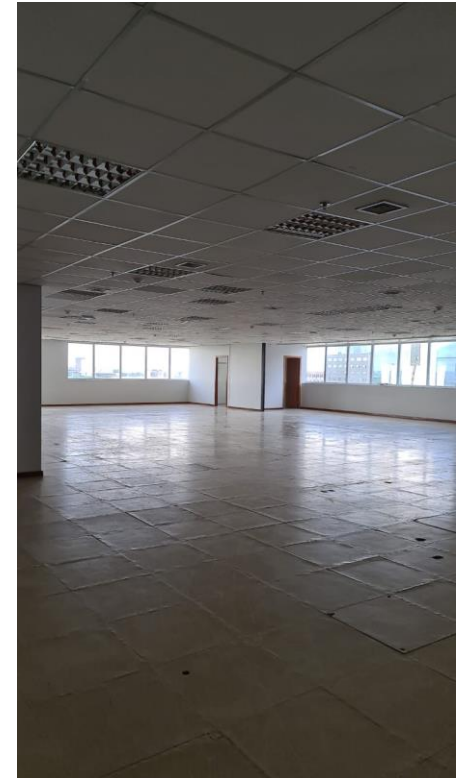

Interior do imóvel



Av. Tamboré, 267  
Barueri, SP

# Canopus Corporate



# Canopus Corporate

---

Imóvel de alto padrão construtivo, classe A, com excelente localização em Alphaville/SP. O imóvel está próximo a grandes centros comerciais, com destaque para o Shopping Iguatemi Alphaville, além da proximidade com a Universidade Mackenzie, com o Hospital Albert Einstein, além de outros serviços, como supermercados, agências bancárias, restaurantes, hotéis, dentre outros.

O imóvel possui ótimo acesso para veículos, estando a poucos metros da Rodovia Castelo Branco, o que facilita o fluxo de ida e vinda da cidade de São Paulo. Além disso, o imóvel pode ser acessado facilmente de transporte público, tendo vários pontos de ônibus em regiões próximas ao prédio.

O prédio conta com a gestão profissional da RC Reis, possui 660 vagas de estacionamento para os andares adquiridos pelo Fundo, com proporção de 1 vaga de garagem para cada 38 m<sup>2</sup> da área comprada pelo Fundo, pé-direito de 5m no térreo e 3m nos demais pavimentos, lajes com tamanho padrão de 1137,22 m<sup>2</sup> e diversas lanchonetes, cafés, restaurantes, salão de beleza e espaço de apoio empresarial, todos estes no térreo. O imóvel ainda conta com heliponto, segurança predial com CFTV, circuito de TV e catracas de controle de acesso, ar-condicionado central com controle VAV, entrada de energia em alta tensão, com quadros de energia individuais, abastecimento hidráulico a partir de rede pública e com reservatório para consumo e combate a incêndio, gerador com 4 horas de autonomia que atende o prédio como um todo e sistema de combate a incêndio com hidrantes e extintores, além de alarme de incêndio e detectores de fumaça.

# Excelente localização – Próximo a Rod. Pres. Castello Branco

---



# Mapa do entorno

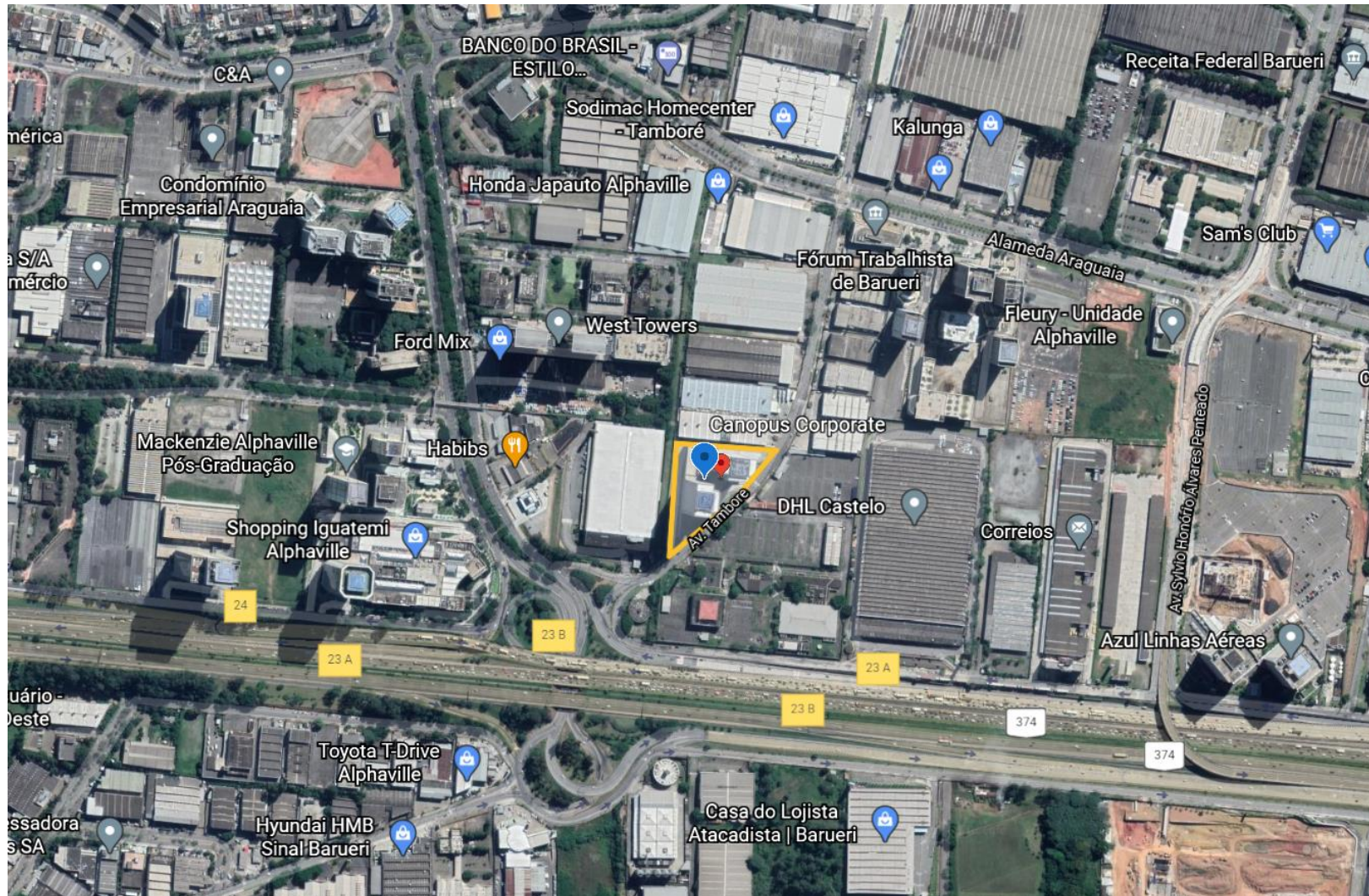

# 6º Andar – Torre Sul

---

Metragem: 2.190,74 m<sup>2</sup>

Estado do andar: Core and Shell



Interior do imóvel



Área privativa externa do imóvel



Interior do imóvel

# 7º ao 10º Andares – Torre Sul

---

Metragem: 1.137,22 m<sup>2</sup> por andar

Estado dos andares: Core and Shell



Interior do imóvel

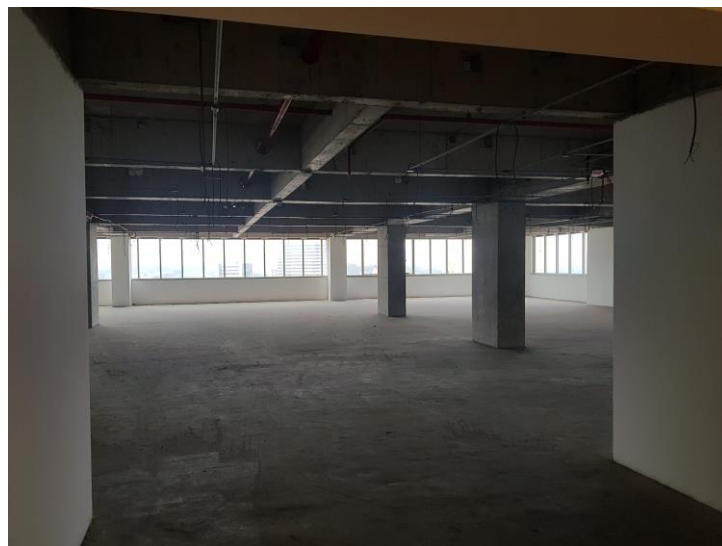

Interior do imóvel



Interior do imóvel

# 19º Andar – Torre Sul

---

Metragem: 1.137,22 m<sup>2</sup>

Estado do andar: Piso elevado, luminárias e ar-condicionado

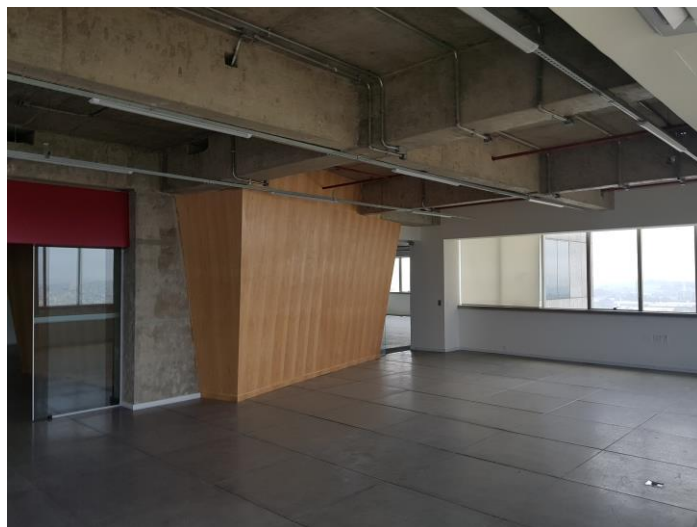

Interior do imóvel



Interior do imóvel



Interior do imóvel

# 8º Andar (1/2 andar) – Torre Norte

---

Metragem: 568,61 m<sup>2</sup>

Estado do andar: Piso elevado, luminárias e ar-condicionado



Interior do imóvel

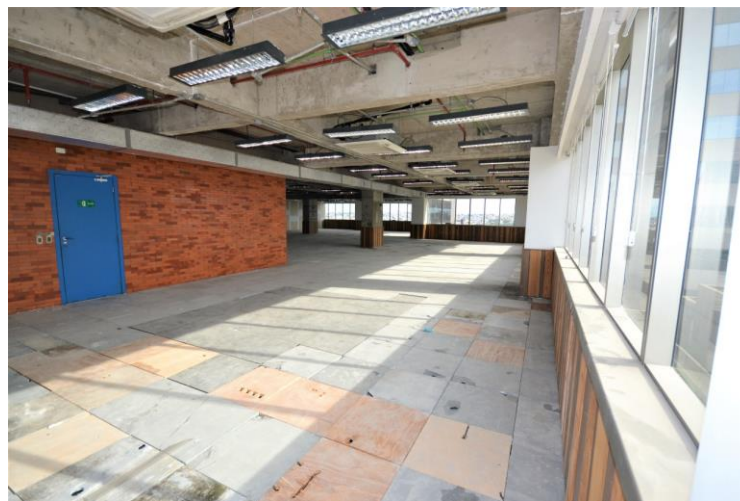

Interior do imóvel

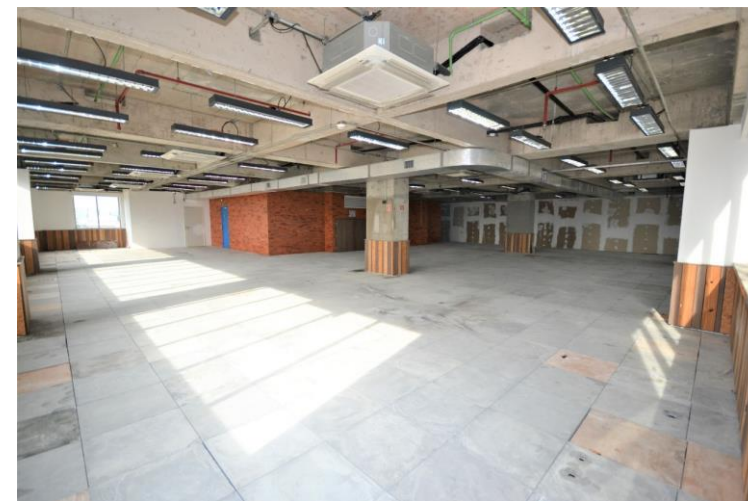

Interior do imóvel



# 18º Andar – Torre Norte

---

Metragem: 1.137,22 m<sup>2</sup>

Estado do andar: pronto para uso, totalmente mobiliado



Recepção do imóvel

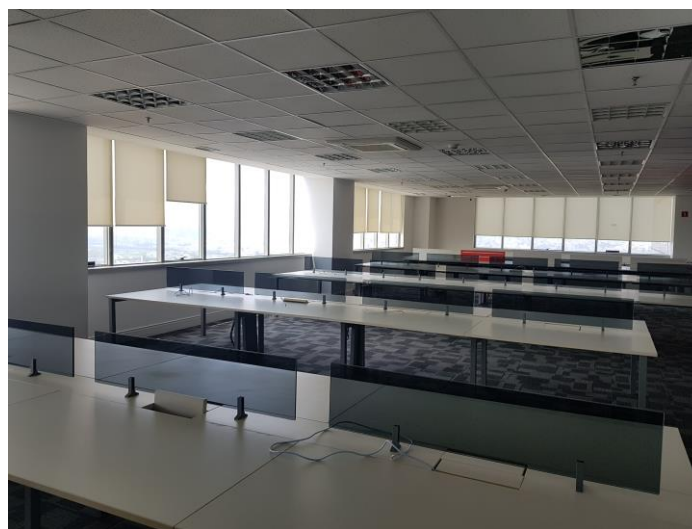

Interior do imóvel

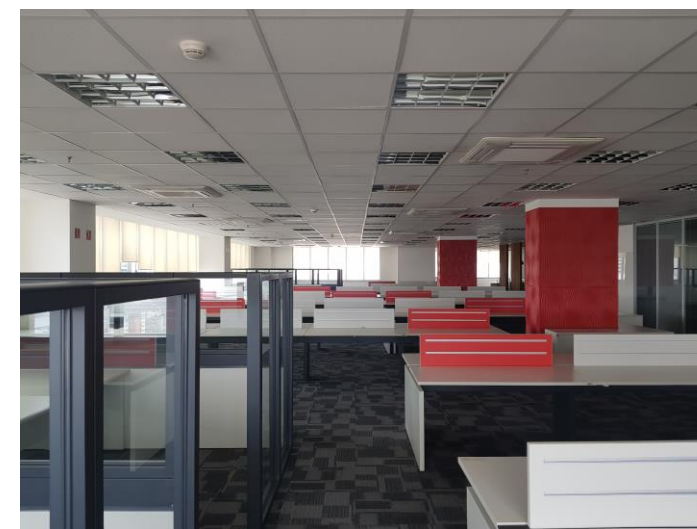

Interior do imóvel

# 23º Andar – Torre Norte

---

Metragem: 1.137,22 m<sup>2</sup>

Estado do andar: Core and Shell



Entrada do imóvel



Interior do imóvel



Interior do imóvel

Avenida Ana Costa, 433  
Gonzaga, Santos

# Parque Ana Costa



# Parque Ana Costa

---

Imóvel com alto padrão construtivo, classe AA, localizado na praia do Gonzaga, em uma das melhores regiões de Santos. O imóvel está próximo a centros comerciais, restaurantes, supermercados, hospitais, clínicas médicas e farmácias, hotéis, escolas e delegacia de polícia. O prédio é de fácil acesso para carros, estando localizado na Avenida Ana Costa e próximo as avenidas Bernardino de Campos e Washington Luiz, algumas das principais avenidas de Santos, e, também, para pedestres, estando perto de pontos de ônibus e da estação de VLT Ana Costa.

O prédio conta com a gestão profissional da Hersil, possui 141 vagas de garagem para os andares do Fundo, com proporção de 1 vaga de garagem para cada 61 m<sup>2</sup> da área comprada pelo Fundo, lajes com tamanho padrão de 827,60 m<sup>2</sup>, pé-direito duplo no térreo e de 2,70m nos andares, ar-condicionado individualizado com distribuição VRF, gerador para atender as áreas comuns, possibilidade de geradores privativos, heliponto, bicicletários e vestiários masculino e feminino, reaproveitamento de água das chuvas, auditório para 60 pessoas e sistema de combate a incêndio com sprinklers e detectores de fumaça.

# Excelente localização



# Mapa do entorno

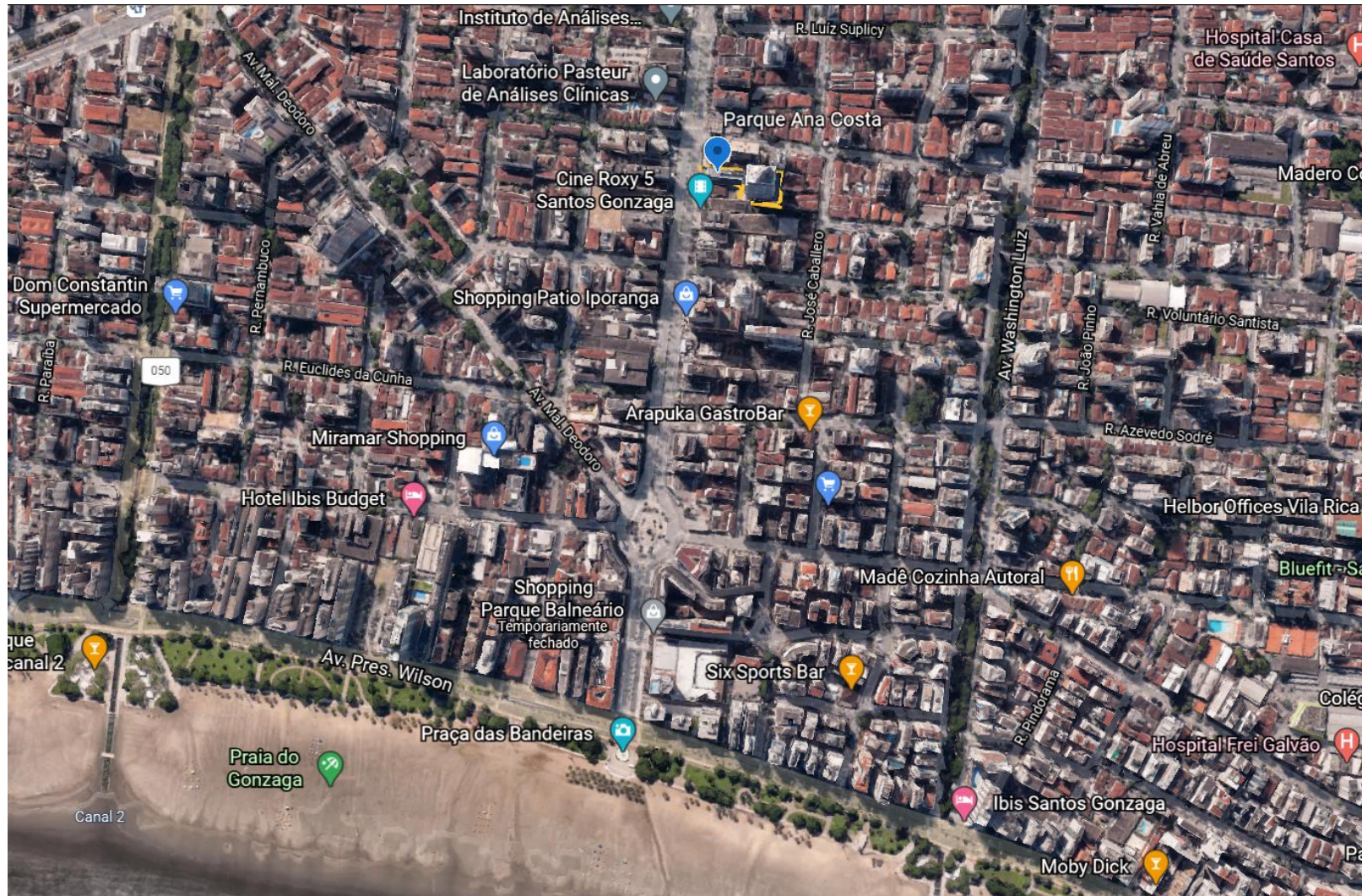

# 5º Andar

---

Metragem: 827,60 m<sup>2</sup>

Estado do andar: piso elevado, forro, luminárias, ar-condicionado e carpete



Interior do imóvel

# 6º Andar

---

Metragem: 827,60 m<sup>2</sup>

Estado do andar: piso elevado, forro, luminárias, ar-condicionado e carpete



Interior do imóvel



Interior do imóvel



Interior do imóvel



# 8º Andar

---

Metragem: 536,06 m<sup>2</sup>

Estado do andar: piso elevado, forro, luminárias, ar-condicionado e carpete



Interior do imóvel



Interior do imóvel



Interior do imóvel

Rua Emiliano Pernetá, 480,  
Curitiba

# Corporate Emiliano



# Corporate Emiliano

---

Imóvel de elevado padrão construtivo, classe A, com excelente localização no centro de Curitiba, estando a 200m da Praça Osório e a 300m do calçadão da rua XV de Novembro. O imóvel está próximo de grandes centros comerciais, com destaque para os shoppings Curitiba e Crystal, além de ter nos seus arredores hospitais e clínicas médicas, hotéis, diversas opções de restaurantes, agências bancárias, postos policiais e corpo de bombeiros.

O imóvel é muito acessível, podendo ser alcançado por meio de veículos, através da Rua Emiliano Pernetta, ou por meio de transporte público, tendo em vista a presença de pontos de ônibus próximos ao prédio.

O prédio conta com a gestão profissional da Cushman, estacionamento com 50 vagas, considerando apenas o valor que o Fundo tem direito, com proporção de 1 vaga de garagem para cada 119 m<sup>2</sup> da área adquirida pelo Fundo, pé-direito de 6m no térreo e 2,8m nos demais pavimentos, lajes com tamanho entre 900 e 1400 m<sup>2</sup>, lanchonete no térreo, ar-condicionado central com sistema VRF, segurança predial com circuito de TV e catracas de controle de acesso, entrada de energia elétrica com quadros individuais, gerador movido a diesel com 625 kva e um reservatório de água com 20 mil litros.

# Excelente localização – Centro de Curitiba

---

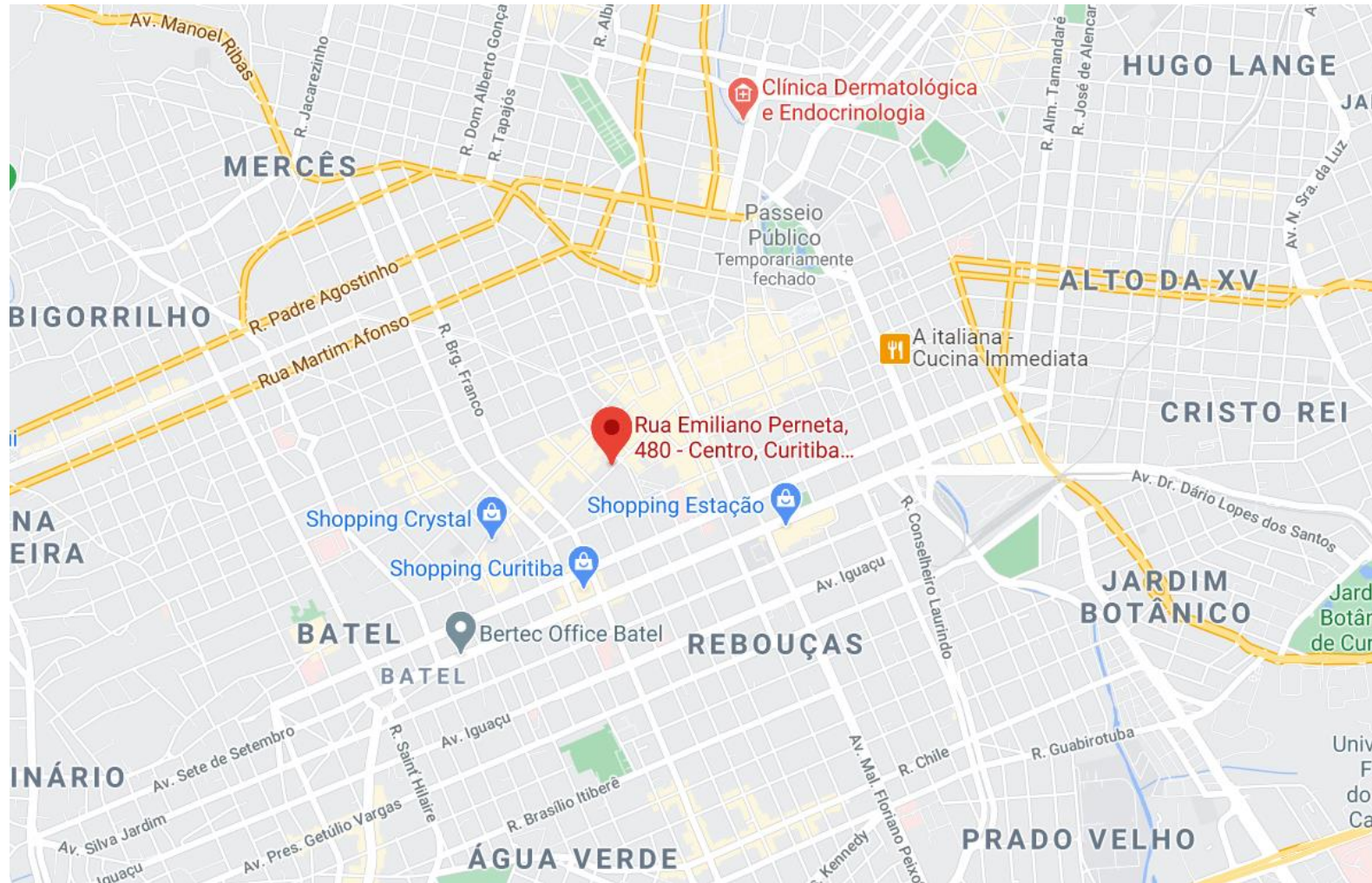

# Mapa do entorno

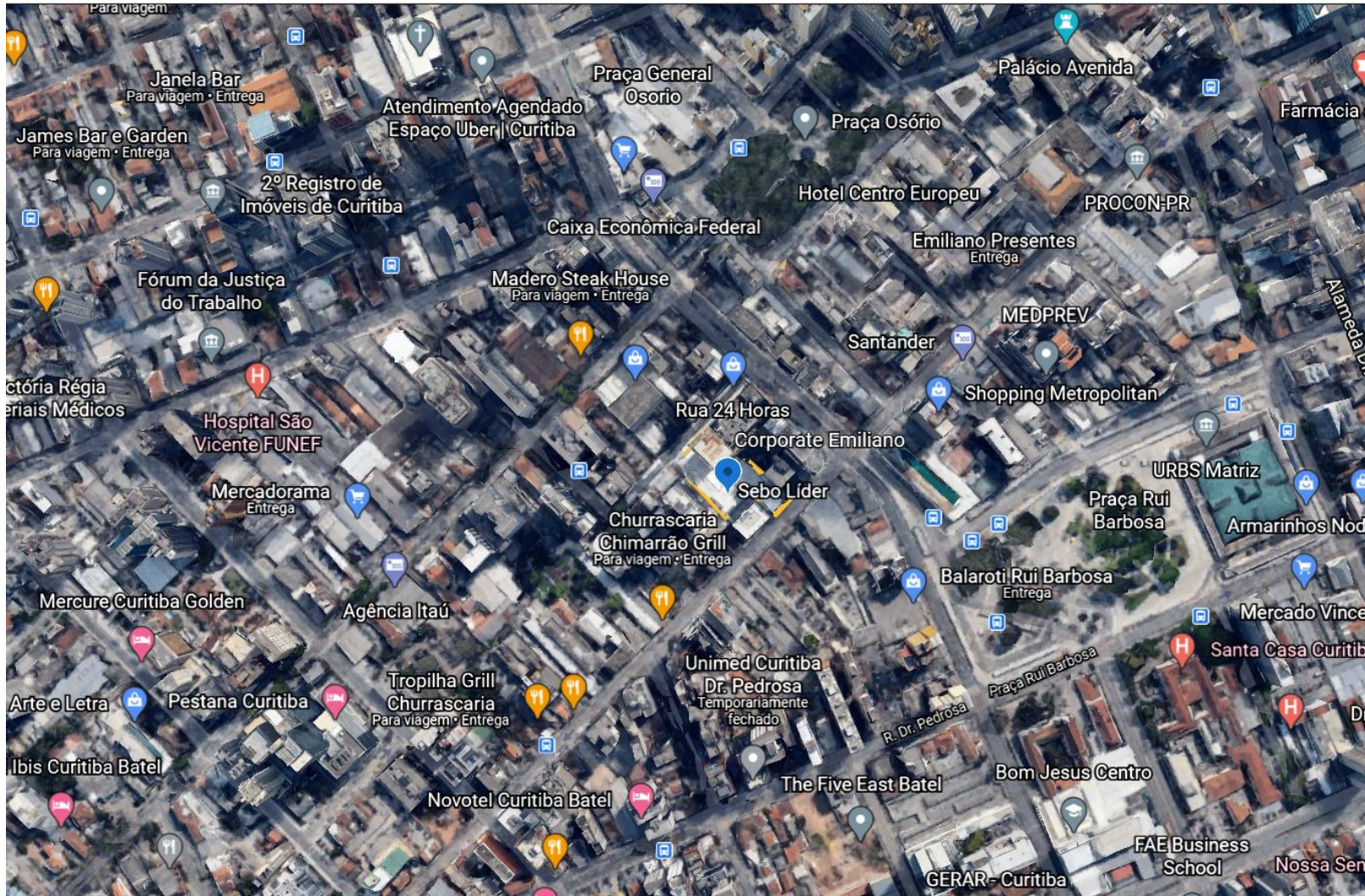

# 3º Andar – Conjunto 31

---

Metragem: 939,17 m<sup>2</sup>

Estado do andar: piso elevado, forro, luminárias, ar-condicionado, carpete e parcialmente mobiliado



Interior do imóvel



Interior do imóvel



Interior do imóvel

# 3º Andar – Conjunto 32

---

Metragem: 1.096,18 m<sup>2</sup>

Estado do andar: piso elevado, forro, luminárias, ar-condicionado, carpete e parcialmente mobiliado



Interior do imóvel



Interior do imóvel

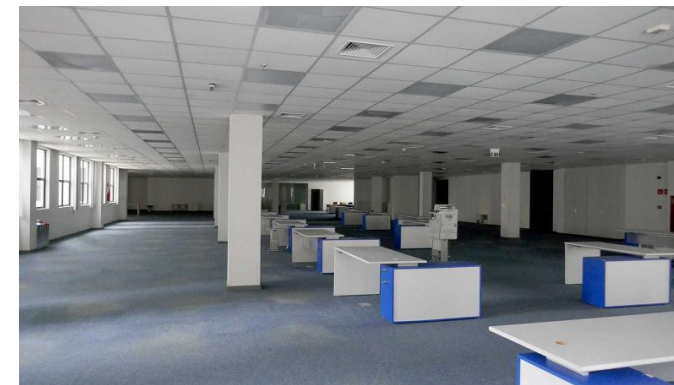

Interior do imóvel